

# COMPTES ANUALS

EXERCICI 2019

**ANDI**  
*Singulars, com tothom*



Singulars, com tothom

**DOWN SABADELL**

C/ De la República, 39

Sabadell 08202

Tel: 937250799

C/e: info@andisabadell.org

Web: <http://www.andisabadell.org/>

## Certificat d'acord de l'Assemblea General

---

Antònia Fernández Martín, secretària de l'entitat denominada Andi Down Sabadell, inscrita amb el número 15335 en el Registre d'Associacions de la Direcció General de Dret i d'Entitats Jurídiques de la Generalitat de Catalunya

### CERTIFICO:

1. Que en data 12 de juny de 2020, a Sabadell, es va reunir l'Assemblea General Ordinària de Socis, degudament convocada pel/per la president/a senyor/a Dolors Pallàs Crespo, d'acord amb els estatuts de l'entitat, amb el següent ordre del dia:

- A) Aprovació dels comptes anuals de l'exercici 2019
- B) Aplicació del resultat

2. Que a l'esmentada reunió van concórrer un nombre de 14 associats, sobre el total de 150 que figuren en la relació actualitzada de socis, en segona convocatòria, amb quòrum suficient, d'acord amb els estatuts de l'entitat.

3. Que l'entitat pot formular comptes de forma abreujada pels següents motius:

- En la data de tancament de l'exercici, el total de partides de l'actiu no supera els 2.850.000 euros.
- L'import net del volum anual d'ingressos no supera els 5.700.000 euros.
- Durant l'exercici, el nombre mig de treballadors/es no supera les 50 persones.

4. Que els comptes anuals han estat formulats per la Junta Directiva o òrgan de representació de l'entitat en data 12 de juny de 2020 i signats per tots els seus membres.

5. Que la Junta Directiva o òrgan de representació que va formular els comptes es compon de les persones següents, inscrits tots el 6/08/2019:

- Presidenta: Dolors Pallàs Crespo, 37712786P, Sabadell
- Vicepresident: Jordi Núñez Medeiro, 46216003X, Sabadell
- Secretària: Antònia Fernández Martín, 33873483A, Sabadell
- Tresorera: Ana Florez Carcaba, 11377282X, Cerdanyola del Vallès

# ANDI

Singulars, com tothom.

## DOWN SABADELL

C/ De la República, 39  
Sabadell 08202  
Tel: 937250799  
C/e: info@andisabadell.org  
Web: <http://www.andisabadell.org/>

### -Vocals:

Noemí Albareda Benasco, 34743052B, Sabadell;  
Conrad Botargues Jara, 34741978H, Sabadell;  
Lidia Sabaté Pes, 43390832K, Sabadell,  
Rosa M<sup>a</sup> Marin Cañada, 33900183T, Sabadell;  
Antonio Pous Julió, 39304328L, Sant Vicenç de Castellet;

6. L'associació compleix els requisits per presentar els comptes abreujats i, per tant, no està obligada a sotmetre'ls a auditoria.

7. Que per unanimitat, amb el vot favorable del 100% de les persones presents o representades, es van adoptar els acords següents:

- Aprovar els comptes anuals de l'exercici 2019, tancat a 31/12/2019
- Aplicar el resultat en els termes següents: 35.844,26€ a reserves voluntàries.

I, perquè així consti, expedeixo el present certificat.

Sabadell, 16 de juny de 2020

La secretària  
(Signatura)

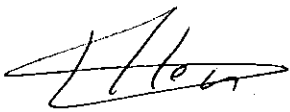

ANDI  
Singulars, com tothom.  
DOWN SABADELL  
C/ De la República, 39  
Sabadell 08202  
Tel: 937250799  
C/e: info@andisabadell.org  
Web: <http://www.andisabadell.org/>

Vist i plau  
La presidenta  
(Signatura)



**BALANÇOS**  
**EXERCICI 2019**

Exercici 2019

NÚM. DELS COMPTES	ACTIU	ORIGEN DE LA MEMÒRIA	EXERCICI	EXERCICI N-1
	<b>A) ACTIU NO CORRENT</b>		<b>7.784,26</b>	<b>10.257,48</b>
	<b>I. Immobilitzat intangible</b>		<b>0,00</b>	<b>0,00</b>
202, (2802), (2902)	1. Concessions administratives			
206, (2806), (2906)	2. Aplicacions informàtiques			
208, (2808), (2908)	3. Drets sobre béns cedits en ús gratuïtament			
200, 201, 203, 205(2800), (2801), (2803), (2805), (2900), (2901), (2903), (2905)	4. Altres immobilitzats intangibles			
209	5. Acomptes			
	<b>II. Immobilitzat material</b>		<b>4.797,98</b>	<b>8.815,50</b>
210, 211, (2811), (2910), (2911)	1. Terrenys i construccions			
212, 213, 214, (2812), (2813), (2814), (2912), (2913), (2914)	2. Instal·lacions, maquinària i utillatge		3.666,34	8.041,37
215, 216, (2815), (2816), (2915), (2916)	3. Mobiliari i equips per a processaments d'informació		1.131,64	774,13
217, 218, (2817), (2818), (2917), (2918)	4. Altre immobilitzat material			
219	5. Inmobilitzacions materials en curs i acomptes			
	<b>III. Inversions immobiliàries</b>		<b>0,00</b>	<b>0,00</b>
220, (2920)	1. Terrenys i béns naturals			
221, (282), (2921)	2. Construccions			
	<b>IV. Béns del patrimoni cultural</b>		<b>0,00</b>	<b>0,00</b>
230, (29190)	1. Béns immobles			
231, 232, 233, (29191), (29192), (29193)	2. Arxius, biblioteques i museus			
234, (29194)	3. Béns mobles			
239	4. Acomptes			
	<b>V. Inversions en entitats del grup i associades a llarg termini</b>		<b>0,00</b>	<b>0,00</b>
2403, 2404, (2493), (2494), (2933), (2934)	1. Instruments de patrimoni			
2423, 2424, (2953), (2954)	2. Crèdits a entitats			
2413, 2414, (2943) (2944)	3. Valors representatius de deute			
	<b>VI. Inversions financeres a llarg termini</b>		<b>2.986,28</b>	<b>1.441,98</b>
2405, 250, (2495), (259), (2935), (296)	1. Instruments de patrimoni			
2425, 252, 253, 254, (2955), (298)	2. Crèdits a tercers			
2415, 251, (2945), (297)	3. Valors representatius de deute			

255, 258, 26	4. Altres actius financers	2.986,28	1.441,98
474	VII. Actius per Impost diferit		
	<b>B. ACTIU CORRENT</b>	<b>295.188,58</b>	<b>252.471,97</b>
30, 31, 32, 33, 34, 35, 36, (39), 407	I. Existències		
	II. Usuaris, patrocinadors i deutors de les activitats i altres comptes a cobrar	112.790,18	200.362,25
440, 441, 442, (447)	1. Usuaris i deutors per vendes i prestació de serveis	468,00	665,50
443, (4933), (4934), (4935)	2. Deutors, entitats del grup, associades i altres parts vinculades		
444	3. Patrocinadors		
445, 446, 449, (490)	4. Altres deutors	112.322,18	199.696,75
460, 464,544	5. Personal		
4709	6. Actius per impost corrent		
4700, 4707, 4708, 471, 472, 473	7. Altres crèdits amb les administracions públiques		
558	8. Fundadors i socis per desemborsaments pendents		
	III. Inversions en entitats del grup i associades a curt termini	0,00	0,00
5303, 5304, (5393), (5394), (5933), (5934)	1. Instruments de patrimoni		
5323, 5324, 5343, 5344, (5953), (5954)	2. Crèdits a entitats		
5313, 5314, 5333, 5334, (5943), (5944)	3. Valors representatius de deute		
5353, 5354, 5523, 5524	4. Altres actius financers		
	IV. Inversions financeres a curt termini	0,00	0,00
5305, 540, (5395), (549), (5935), (596)	1. Instruments de patrimoni		
5325, 5345, 542, 543, 547, (5955), (598)	2. Crèdits a tercers		
5315, 5335, 541, 546, (5945), (597)	3. Valors representatius de deute		
5355, 545, 548, 551, 5525, 554, 5590, 565, 566	4. Altres actius financers		
480, 567	V. Periodificacions a curt termini		
	VI. Efectiu i altres actius líquids equivalents	182.398,40	52.109,72
570, 572, 574	1. Tresoreria	182.398,40	52.109,72
576	2. Altres actius líquids equivalents		
	<b>TOTAL ACTIU (A+B)</b>	<b>302.972,84</b>	<b>262.729,45</b>

NÚM. DELS COMPTES	PATRIMONI NET I PASSIU	NOTES DE LA MEMÒRIA	EXERCICI	EXERCICI
	<b>A) PATRIMONI NET</b>		<b>286.961,41</b>	<b>251.068,05</b>
	A-1) Fons propis		241.388,97	205.544,71
	I. Fons dotacionals o fons socials		1.068,16	1.068,16

100, 101	1. Fons dotacionals o fons socials	1.068,16	1.068,16
(103), (104)	2. Fons dotacionals o fons socials pendents de desemborsar		
102	II. Fons especials		
	III. Excedents d'exercicls anteriors	204.476,55	138.260,97
120	1. Romanent	204.476,55	138.260,97
121	2. Excedents negatius d'exercicls anteriors		
124	IV. Excedents pendents d'aplicació en activitats estatutàries		
129	V. Excedent de l'exercicll (positiu o negatiu)		
118	VI. Aportacions per a compensar pèrdues		
	A-2) Subvencions, donacions i llegats rebuts i altres ajustaments	45.572,44	45.523,34
130	1. Subvencions oficials de capital	45.572,44	45.523,34
131	2. Donacions i llegats de capital		
132	3. Altres subvencions, donacions i llegats		
137	4. Ingressos fiscals a distribuir		
	<b>B) PASSIU NO CORRENT</b>	<b>0,00</b>	<b>0,00</b>
14	I. Provisions a llarg termini		
	II. Deutes a llarg termini	0,00	0,00
1605, 170	1. Deutes amb entitats de crèdit		
1625, 174	2. Creditors per arrendament financer		
1615, 1635, 171, 172, 173, 175, 176, 180, 185, 189	3. Altres deutes a llarg termini		
1603, 1604, 1613, 1614, 1623, 1624, 1633, 1634	III. Deutes amb entitats del grup i associades a llarg termini		
479	IV. Passius per impost diferit		
181	V. Periodificacions a llarg termini		
	<b>C) PASSIU CORRENT</b>	<b>16.011,43</b>	<b>11.661,40</b>
499, 529	I. Provisions a curt termini		
	II. Deutes a curt termini	314,55	65,50
5105, 520, 527	1. Deutes amb entitats de crèdit	74,55	65,50
5125, 524	2. Creditors per arrendament financer		
5115, 5135, 5145, 521, 522, 523, 525, 528, 551, 554, 5525, 555, 5565, 5566, 560, 561, 569	3. Altres deutes a curt termini	240,00	
5103, 5104, 5113, 5114, 5123, 5124, 5133, 5134, 5143, 5144, 5523, 5524, 5563, 5564	III. Deutes amb entitats del grup i associades a curt termini		
	IV. Creditors per activitats i altres comptes a pagar	15.696,88	11.595,90

400, 401, 403, 404, 405, (406)	1. Proveïdors		0,00	0,00
41	2. Creditors variis		1.108,72	1.235,53
465, 466	3. Personal (remuneracions pendents de pagament)			
475, 476, 477	4. Passius per impost corrent i altres deutes amb les administracions públiques		14.588,16	10.360,37
448	5. Acomptes d'usuaris			
485, 568	V. Periodificacions a curt termini			
<b>TOTAL PATRIMONI NET I PASSIU (A+B+C)</b>			<b>302.972,84</b>	<b>262.729,45</b>



**Compte de resultats abreujat**
**Exercici 2019**

NÚM. DELS COMPTES		NOTES DE LA MEMÒRIA	(Deure) Haver	
			EXERCICI N	EXERCICI N-1
	<b>1. Ingressos per les activitats</b>		<b>222.241,32</b>	<b>210.696,50</b>
700, 705, (706), (708), (709)	a) Vendes i prestacions de serveis			
721	b) Ingressos rebuts amb caràcter periòdic		137.650,39	117.919,25
722, 723	c) Ingressos de promocions, patrocinadors i col·laboracions		23.338,31	43.324,70
724	d) Subvencions oficials a les activitats			
728	e) Donacions i altres ingressos per a activitats		61.252,62	49.452,55
727	f) Altres subvencions, donacions i llegats de l'exercici incorporats al resultat de l'exercici			
(658)	g) Reintegrament de subvencions, donacions i llegats rebuts			
	<b>2. Ajuts concedits i altres despeses</b>		<b>0,00</b>	<b>0,00</b>
(650), (651), (652), 729	a) Ajuts concedits			
(653), (654)	b) Despeses per col·laboracions i per l'exercici del càrrec de membre de l'òrgan de govern			
(6930), 71*, 7930	<b>3. Variació d'existències de productes acabats i en curs de fabricació</b>			
73	<b>4. Treballs realitzats per l'entitat per al seu actiu</b>			
	<b>5. Aprovisionaments</b>		<b>0,00</b>	<b>0,00</b>
(600), (601), (602), 606, 608, 609, 61*, (6931), (6932), (6933), 7931, 7932, 7933	a) Consums i deteriorament d'existències			
(607)	b) Treballs realitzats per altres entitats		62,90	1.008,69
752	<b>6. Altres ingressos de les activitats</b>			
751, 753, 754, 755, 759	a) Ingressos per arrendaments			
(64)	b) Altres ingressos accessoris i altres de gestió corrent		62,90	1.008,69
	<b>7. Despeses de personal</b>		<b>-314.791,45</b>	<b>-279.956,91</b>
	<b>8. Altres despeses d'exploació</b>		<b>-94.365,85</b>	<b>-95.085,16</b>
	a) Serveis exteriors		-94.164,55	-94.894,20
(620)	a <sub>1</sub> ) Recerca i desenvolupament			
(621)	a <sub>2</sub> ) Arrendaments i cànonis		-12.833,26	-14.489,53
(622)	a <sub>3</sub> ) Reparacions i conservació		-2.701,95	-2.310,20
(623)	a <sub>4</sub> ) Serveis professionals independents		-23.508,22	-14.315,76
(624)	a <sub>5</sub> ) Transports			
(625)	a <sub>6</sub> ) Primes d'assegurances		-1.841,03	-1.776,75
(626)	a <sub>7</sub> ) Serveis bancaris		-1.600,01	-1.725,37
(627)	a <sub>8</sub> ) Publicitat, propaganda i relacions públiques		0,00	-3.016,83
(628)	a <sub>9</sub> ) Subministraments		-7.613,02	-7.434,63
(629)	a <sub>10</sub> ) Altres serveis		-44.067,06	-49.825,13
(631), (634), 636, 639	b) Tributs		-201,30	-190,96
(655), (694), (695), 794, 7954	c) Pèrdues, deteriorament i variació de provisions per operacions de les activitats			
(656), (659)	d) Altres despeses de gestió corrent			
(68)	<b>9. Amortització de l'immobilitzat</b>		<b>-6.743,40</b>	<b>-8.695,60</b>
725, 726	<b>10. Subvencions, donacions i llegats traspassats al resultat</b>		<b>229.440,74</b>	<b>238.331,24</b>
7951, 7952, 7955, 7956	<b>11. Excés de provisions</b>			
	<b>12. Deteriorament i resultat per alienacions de l'immobilitzat</b>		<b>0,00</b>	<b>0,00</b>
(690), (691), (692), 790, 791, 792	a) Deterioraments i pèrdues			
(670), (671), (672), 770, 771, 772	b) Resultats per alienacions i altres			

(678), 778	<b>13. Altres resultats</b>			
	<b>I) RESULTAT D'EXPLOTACIÓ (1+2+3+4+5+6+7+8+9+10+11+12+13)</b>		<b>35.844,26</b>	<b>66.298,76</b>
760, 761, 762, 769	14. Ingressos financers		0,00	0,00
(660), (662), (665), (669)	15. Despeses financeres		0,00	-83,18
(663), 763	16. Variació de valor raonable en instruments financers			
(668), 768	17. Diferències de canvi			
	18. Deteriorament i resultat per alienacions d'instruments financers		0,00	0,00
(696), (697), (698), (699), 796, 797, 798, 799	a) Deterioraments i pèrdues			
(666), (667), (673), 766, 773	b) Resultats per alienacions i altres			
	<b>II) RESULTAT FINANCER (14+15+16+17+18)</b>		<b>0,00</b>	<b>-83,18</b>
	<b>III) RESULTAT ABANS D'IMPOSTOS (I + II)</b>		<b>35.844,26</b>	<b>66.215,58</b>
(6300)*, 6301*, (633), 638	19. Impostos sobre beneficis			
	<b>IV) RESULTAT DE L'EXERCICI (III + 19)</b>		<b>35.844,26</b>	<b>66.215,58</b>

J-DE20914

\* Amb signe positiu o negatiu, segons el saldo.

## Estat de canvis en el patrimoni net

Exercici 2019

	Fons		Excedents exercicis anteriors	Excedents pendents de destinar a les finalitats estatutàries	Excedent de l'exercici	Aportacions per a compensar pèrdues	Subvencions, donacions i llegats rebuts	TOTAL
	Total	Pendents de desemborsar						
<b>A. SALDO, FINAL DE L'ANY N-2</b>	1068,16		139077,58		-816,61		32896,17	172225,30
I. Ajustaments per canvis de criteri N-2 i anteriors								0,00
II. Ajustaments per errors N-2 i anteriors								0,00
<b>B. SALDO AJUSTAT, INICI DE L'ANY N-1</b>	1068,16	0,00	139077,58	0,00	-816,61	0,00	32896,17	172225,30
I. Excedent de l'exercici								0,00
II. Total ingressos i despeses reconeguts en el patrimoni net								0,00
III. Operacions de patrimoni net	0,00	0,00		0,00	0,00	0,00	0,00	0,00
1. Augments de fons dotacionals/fons socials/fons especials								0,00
2. (-) Reduccions de fons dotacionals/fons socials/fons especials								0,00
3. Conversió de passius financers en patrimoni net (condonació de deutes)								0,00
4. Altres aportacions								0,00
III. Altres variacions del patrimoni net								0,00
<b>C. SALDO, FINAL DE L'ANY N-1</b>	1068,16	0,00	138260,97	0,00	66215,58	0,00	45523,34	251068,05
I. Ajustaments per canvis de criteri N-1								0,00
II. Ajustaments per errors N-1								0,00
<b>D. SALDO AJUSTAT, INICI DE L'ANY N</b>	1068,16	0,00	138260,97	0,00	66215,58	0,00	45523,34	251068,05
I. Excedent de l'exercici								0,00
II. Total ingressos i despeses reconeguts en el patrimoni net								0,00
III. Operacions de patrimoni net	0,00	0,00	0,00	0,00	0,00	0,00		0,00
1. Augments de fons dotacionals/fons socials/fons especials								0,00
2. (-) Reduccions de fons dotacionals/fons socials/fons especials								0,00
3. Conversió de passius financers en patrimoni net (condonació de deutes)								0,00
4. Altres aportacions								0,00
III. Altres variacions del patrimoni net								0,00
<b>E. SALDO FINAL DE L'ANY N</b>	1068,16	0,00	204476,55	0,00	35844,26	0,00	45572,44	286961,41

**MEMÒRIA ECONÒMICA**

**EXERCICI 2019**

## **1. ACTIVITAT DE L'ENTITAT**

Andi Down Sabadell és una associació sense ànim de lucre, que té com a objectius primordials:

1. Atendre a persones (infants, joves i adults) amb necessitats especials i de suport, majoritàriament persones amb la Síndrome de Down.
2. Atendre a les famílies de nens, joves i adults amb necessitats especials i de suport.
3. Promoure canvis socials.

Està inscrita a:

- ✓ Registre d'associacions de la Direcció General d'entitats Jurídiques de la Generalitat de Catalunya: Secció 1ª del Registre de Barcelona, el 20 de juny de 1994 amb el número 15.335.
- ✓ Registre Municipal d'entitats Ciutadanes de l'ajuntament de Sabadell, el 12 de desembre de 1994, amb el número 437 dte. 3r.
- ✓ Departament de Benestar i Família, al Servei de Suport Social a l'atenció primària i especialitzada, el 07 de juny de 2004 amb el número S05934.
- ✓ Departament de Benestar i Família, al Servei de Suport per a temps lliure per a persones amb disminució, el 07 de juny de 2004 amb el número S05935.
- ✓ Departament de Governació i Administració Públiques, Secretaria d' Acció Ciutadana, el 2/05/2008 al cens d' Entitats de Voluntariat de Catalunya amb el número de cens 001525-000.
- ✓ Departament de Joventut, secció juvenil Andi-Jove amb el nº 2533
- ✓ Departament de Benestar Social, en el registre d' Entitats, Serveis i Establiments Socials, en la Secció Altres serveis i establiments, el Servei d'habitatges amb suport, amb el número S06844.
- ✓ Registre de grups d'interès de la Generalitat i el seu sector públic en la categoria III, organitzacions no governamentals, subcategoria Fundacions i Associacions, amb el número 1060

Pertany al Consell de les persones amb discapacitat" i a "Vàlua, persones en Acció" taula del tercer sector, de Sabadell.

És membre de la Coordinadora Down de Catalunya, i està federada a DOWN Espanya i a Dincat.

Declarada Entitat d'Utilitat Pública, Resolució nº JUS/2439/2010 amb data 12 de juliol de 2010.

## **2. BASES DE PRESENTACIÓ DELS COMPTES ANUALS**

### **2.1- IMATGE FIDEL**

#### **a)- IMATGE FIDEL DEL PATRIMONI**

Els comptes anuals abreujats adjunts s'han obtingut dels registres comptables de l'entitat i es presenten d'acord amb el Nou Pla General Comptable, aprovat pel Real Decret 1514/2007 de 16 de novembre. Aquests comptes han estat formulats per l'òrgan de govern de l'entitat i s'han sotmès a l'aprovació de l'Assemblea de socis, el dia 12 de juny de 2020, data en què han estat aprovats per unanimitat.

L'article 2.1 del Real Decret 1515/2007 estableix que podran aplicar aquest Pla General de Comptabilitat de Pymes totes les empreses, sigui quina sigui la seva forma jurídica, individual o associativa, que durant dos exercicis consecutius reuneixin, a la data de tancament de cada un d'ells, almenys dues de les circumstàncies següents:

- ✓ Que el total de les partides de l'actiu no superi els dos milions vuit-cents cinquanta-mil euros. A tal efecte s'entendrà per total actiu el total que figura al balanç.
- ✓ Que l'import net de la xifra anual de negocis no superi els cinc milions set-cents mil euros
- ✓ Que durant l'exercici, el nombre mig de treballadors/es empleats/es no superi els 50.

Donat que l'entitat compleix amb les condicions establertes referents a la xifra de negocis i el nombre de treballadors empleats, utilitza els models abreujats per la presentació dels seus comptes anuals.

**b)- RAONS EXCEPCIONALS DE NO APLICACIÓ DE DISPOSICIONS LEGALS EN MATERIA COMPTABLE**

No hi ha raons excepcionals que justifiquin la no aplicació d'un principi comptable obligatori.

**c)- INFORMACIÓ COMPLEMENTÀRIA ADDICIONAL RELATIVA A LA IMATGE FIDEL**

L'entitat no aporta cap documentació complementària addicional necessària relativa a la imatge fidel del patrimoni

**PRINCIPIIS COMPTABLES NO OBLIGATORIS APLICATS**

Per mostrar la imatge fidel, no hi ha hagut raons excepcionals que justifiquin la falta d'aplicació d'algun principi comptable obligatori. No s'ha aplicat cap principi comptable no obligatori.

**2.2- ASPECTES CRÍTIQS DE LA VALORACIÓ I ESTIMACIÓ D'INCERTESA**

L'entitat no ha aplicat cap canvi en les seves estimacions comptables derivades d'aspectes crítics de valoració i segueix, en tot moment, el principi d'empresa en funcionament. Els criteris de valoració dels seus actius, passius i patrimoni es regeixen d'acord a aquest principi. L'estimació de l'incertesa per part de l'entitat no excedeix dels paràmetres considerats de normalitat pel sector en el qual opera.

**2.3- COMPARACIÓ DE LA INFORMACIÓ**

Es presenten, a efectes comparatius, amb cada una de les partides del balanç de situació, del compte de resultats, i de la memòria dels comptes anuals, a més de les xifres de l'exercici 2019, les corresponents a l'exercici anterior, que s'han obtingut mitjançant l'aplicació del Pla General de Comptabilitat de Pymes en base al Real Decret 1515/2007.

## **2.4- ELEMENTS RECOLLITS EN VARIES PARTIDES**

No hi ha elements patrimonials que estiguin registrats en dues o més partides del balanç.

## **2.5- CANVIS EN CRITERIS COMPTABLES**

Durant l'exercici 2019 no s'han produït canvis significatius de criteris comptables respecte als criteris aplicats en l'exercici anterior.

## **2.6- CORRECCIÓ D'ERRORS**

No s'han corregit errors amb càrrec a reserves ni fons propis

## **2.7- IMPORTÀNCIA RELATIVA**

En determinar la informació a desglossar en la present memòria sobre les diferents partides dels estats financers i altres assumptes, l'entitat, d'acord amb el Marc Conceptual del Pla General de Comptabilitat, ha tingut en compte la importància relativa en relació amb els comptes anuals de l'exercici 2019.



### **3. APLICACIÓ DE RESULTATS**

3.1- L'òrgan de govern de l'entitat ha proposat a l'Assemblea de Socis, en data 12 de juny de 2020, l'aprovació de la distribució dels resultats de l'exercici acabat el 31 de desembre del 2019 que s'indica de la següent manera:

<b>Distribució</b>	<b>2019</b>	<b>2018</b>
A dotació fundacional / fons social		
A reserves especials		
A reserves voluntàries	35.844,26	65.398,97
A pèrdues pendents de compensar		
A compensació d'excedents negatius d'exercicis anteriors		816,61
<b>TOTAL</b>	<b>35.844,26</b>	<b>66.215,58</b>

- 3.2- Durant l'exercici 2019 l'entitat no ha realitzat cap distribució de dividendes a compte
- 3.3- L'entitat no té per norma capitalitzar els resultats obtinguts en cada exercici econòmic.

### **4. NORMES DE REGISTRE I VALORACIÓ**

Els principals criteris comptables aplicats són els següents:

#### **4.1- IMMOBILITZAT MATERIAL**

L'immobilitzat material es reconeix en el balanç quan es pot provar l'ús pels fins socials i estatutaris de l'entitat en el futur i sempre que es puguin valorar amb fiabilitat. El reconeixement comptable d'un actiu implica també el reconeixement simultani d'un passiu, la disminució d'un altre actiu o el reconeixement d'un ingrés o altres increments en el patrimoni net. Es presenta al cost d'adquisició incloses les despeses addicionals que s'han produït fins al moment d'iniciar el seu funcionament.

Les despeses de reparació i manteniment que no suposen una prolongació de la vida útil dels elements de l'immobilitzat es reconeixen com a despeses a l'exercici en el qual es produeixen.

La dotació anual a l'amortització es calcula pel mètode lineal en funció de la vida útil estimada. Dins dels límits establerts a les vigents

La vida útil estimada per partides d'immobilitzat material s'ha estimat el següent:

<b>ELEMENTS D' IMMOBILITZAT MATERIAL</b>	<b>ANYS</b>
Instal·lacions	5
Mobiliari	5
Equips informàtics	5

Seguint les normes comptables vigents apliquem la llibertat d'amortització per a béns d'escàs valor.

#### **4.2- BÉNS INTEGRATS DEL PATRIMONI**

Els béns integrats del patrimoni estan plenament afectes a l'explotació. Els criteris continguts en les normes anteriors, relatives a l'immobilitzat material, s'aplicaran a les inversions immobiliàries si es dona el cas.

#### **4.3- PERMUTES**

Durant l'exercici 2019 no existeixen permutes.

#### **4.4- INSTRUMENTS FINANCERS**

Els criteris utilitzats per la qualificació i valoració de les diferents categories d'actius financers i passius financers és la de la seva liquiditat (actius) i el seu grau d'exigibilitat (passius).

Els actius es classifiquen en inversions financeres a llarg termini en instruments de patrimoni (dins l'actiu no corrent); i partides de deutors, efectiu i altres actius líquids

(dins l'actiu corrent). Provisions per a riscos i deutes llarg termini (dins el passiu no corrent) i deutes a curt termini (dins el passiu corrent).

Els actius financers de l'entitat, a efectes de la seva valoració, s'han classificat en les següents categories:

- ✓ Deutors: en aquesta categoria s'han inclòs els actius que s'han originat de les subvencions pel compliment de l'activitat de l'associació. S'han comptabilitzat per l'import efectiu pendent de cobrament.
- ✓ Efectiu i altres actius financers líquids equivalents: En aquest punt es registra l'efectiu de caixa i bancs, dipòsits a la vista i altres inversions a curt termini que puguin ser ràpidament realitzables en caixa i que no tinguin risc de canvis de valor.

L'entitat reconeix un passiu financer en el seu balanç quan es converteix en una part obligada del contracte d'acord amb les seves disposicions. En aquesta categoria s'han inclòs els següents passius financers:

- ✓ Deutes amb proveïdors, entitats associades i altres creditors per la compra de béns i serveis de trànsit de l'associació amb origen comercial
- ✓ Deutes per operacions no comercials, essent aquestes els organismes públics Hisenda i Seguretat Social

Aquests passius financers s'han registrat pel seu valor raonable que és el preu de la transacció més els costos que han estat directament atribuïbles. Els creditors no meriten explícitament interessos i es registren pel seu valor nominal.

#### **4.5- IMPOST DE SOCIETATS**

L'associació està acollida a la llei 49/2002, de 23 de desembre, de règim fiscal de les entitats sense ànim de lucre (BOE de 24 de desembre), ja que l'entitat realitza activitats que es cataloguen com del seu objecte social.

A cada tancament comptable es revisa si l'entitat segueix complint tots els requisits fiscals per seguir amb aquest règim.

Altres impostos: Andi Down Sabadell està al corrent de totes les seves obligacions tributàries.

#### **4.6- INGRESSOS I DESPESES**

En els comptes de despeses s'anota l'import pròpiament meritat, amb exclusió de descomptes comercials en factura, incrementat en tots els costos i despeses d'instal·lació, transports i impostos no recuperables a càrrec de l'empresa, etc.

En el compte d'ingressos es registren per l'import net, és a dir deduïnt les bonificacions i descomptes comercials en factura.

En general, tots els ingressos i despeses, així com els interessos generats per ells, es comptabilitzen en el moment de la seva meritació, és a dir, quan es produeix el corrent real de béns i serveis que aquests representen, amb independència del moment en què es produeixi el corrent monetari o financer que se'n deriva. Concretament, els ingressos es calculen al valor raonable de la contraprestació a rebre i representen els imports a cobrar pels béns lliurats i els serveis prestats en el marc ordinari de l'activitat, deduïts descomptes i impostos.

#### **4.7- SUBVENCIONS, DONACIONS I LLEGATS**

Les subvencions, donacions i llegats es comptabilitzen com ingressos directament imputats a resultats i es reconeixen en el compte de resultats com "Ingressos de l'explotació" atenent al criteri de la meritació dels mateixos, i independentment que el seu cobrament es produeixi en exercicis comptables diferents, excepte les que s'executen durant més d'un exercici comptable, que es comptabilitzen a l'actiu (compte 130, Subvencions oficials de capital) en la data de l'atorgament i es traspassen al resultat de l'exercici al tancament del mateix.

Quan així s'hagi precisat, les subvencions i donacions s'han destinat per complir els fins que s'havien estipulat per la seva recepció.

### **5. ACTIU IMMOBILITZAT, EXCLOSOS ELS BÉNS DE PATRIMONI HISTÒRIC**

L'immobilitzat material i la seva corresponent amortització acumulada al 31 de desembre de 2019, és el que consta als següents quadres:

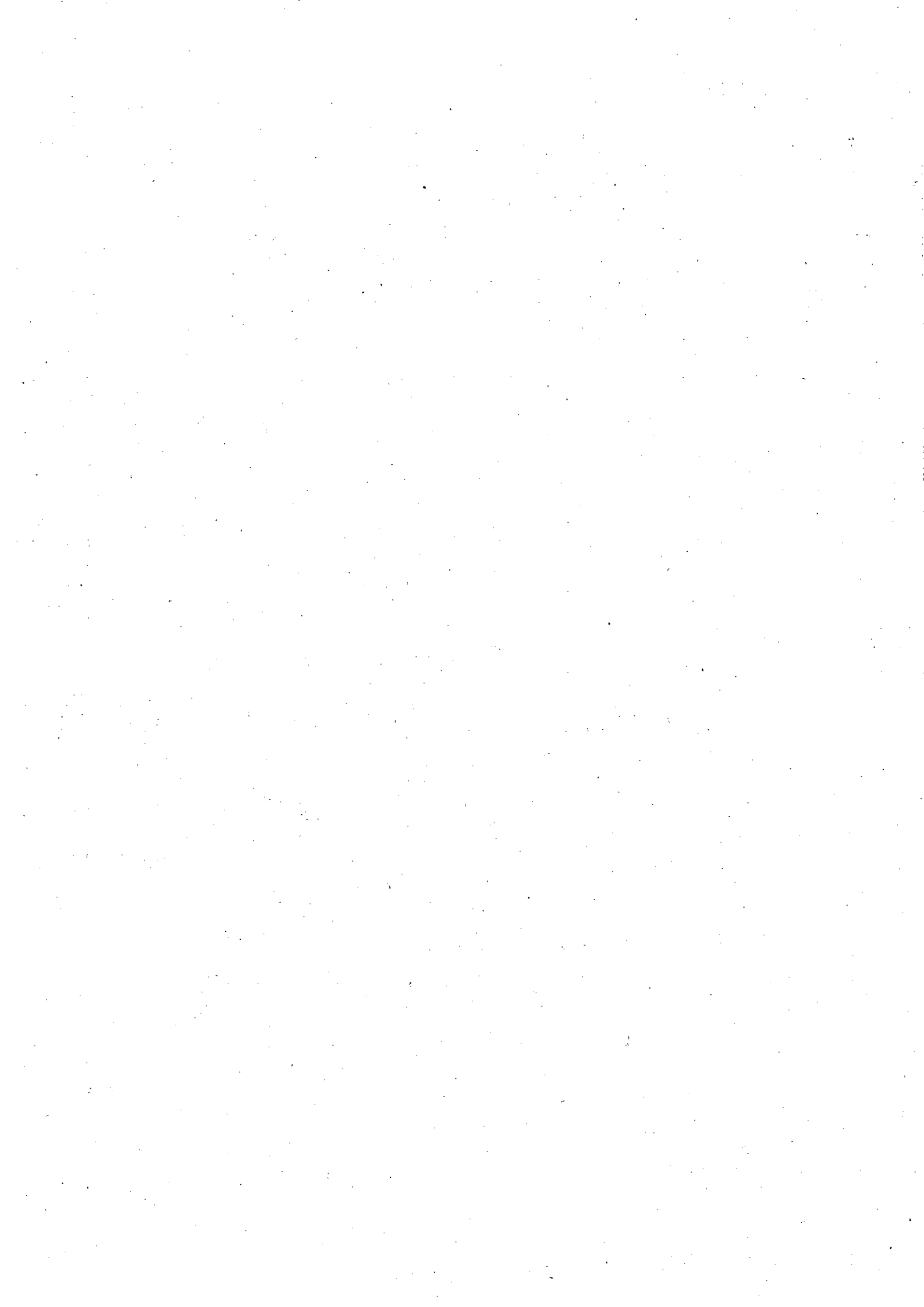

DEUTOR	SALDO INICIAL	ENTRADES o ADDICIONS	COBRAMENTS	SALDO PENDENT
<b>Administracions Públiques</b>				
GENERALITAT Conveni SISPA	0,00	23.880,00	19.920,00	3.960,00
Generalitat de Catalunya	167.042,74	146.685,49	227.058,47	86.669,76
Diputació de Barcelona	6.417,40	10.319,09	12.558,45	4.178,04
Ajuntament de Sabadell	3.001,63	15.031,82	17.368,92	664,53
Ajuntament de Barberà	711,47	10.000,00	7.711,47	3.000,00
<b>Entitats Privades</b>				
Obra social La Caixa	2.100,00	0,00	0,00	2.100,00
Fundació Pere Barnola	1.000,00	5.000,00	5.000,00	1.000,00
Coord. Down Catalunya	2.215,51	23.269,01	22.687,07	2.797,45
Down España	17.108,00	10.926,75	20.172,35	7.862,40
Franco Austral	0,00	140,70	140,70	0,00
Via Corso, S.L.	0,00	1.433,85	1.433,85	0,00
Industries Valls	0,00	13,25	13,25	0,00
Star Textil, S.A.	0,00	808,20	808,20	0,00
Cultura y Moda, S.A.	0,00	487,63	487,63	0,00
Talleres Pena, S.L.	0,00	33.838,16	33.838,16	0,00
Nova Editorial	0,00	533,65	533,65	0,00
Altres deutors	100,00	290,00	300,00	90,00
<b>TOTAL</b>	<b>199.696,75</b>	<b>282.657,60</b>	<b>370.032,17</b>	<b>111.657,65</b>

## 7. PASSIUS FINANCERS

Aquest apartat comprèn els comptes dels subgrups de proveïdors i creditors de l'activitat pròpia. Recull les despeses per serveis i altres compres així com el deute que es genera amb les administracions públiques (Hisenda i Seguretat Social), el quadre següent.

CREDITOR	SALDO INICIAL	DESPESES	PAGAMENTS	SALDO FINAL
400 Proveïdors	0,00	6.819,00	6.819,00	0,00
410 Creditors	1.235,53	69.302,74	69.175,93	1.108,72
475 Hisenda Pública	3.958,98	20.584,50	23.712,68	7.087,16
476 Seguretat Social	6.401,39	86.067,35	87.166,96	7.501,00
<b>TOTAL</b>	<b>11.595,90</b>	<b>182.773,59</b>	<b>186.874,57</b>	<b>15.696,88</b>

L'entitat no té cap crèdit a llarg termini amb cap entitat bancària que s'hagi hagut de posar en un compte del subgrup 17. En canvi disposa d'una pòlissa de crèdit contractada amb el Banc Sabadell, malgrat a la comptabilitat no consta com a tal, sinó

que s'ha comptabilitzat al compte 57200011. En finalitzar l'any 2019 no se n'ha hagut de disposar.

## **8. FONTS PROPIS**

La dotació fundacional a 31 de desembre de 2019 puja a 241.388,97, i és el resultat de l'aportació inicial dels socis i els resultats d'exercicis successius i queda desglossat de la següent manera:

<b>Concepte</b>	<b>2019</b>	<b>2018</b>
Fons Social	1.068,16	1.068,16
Reserves voluntàries	204.476,55	138.260,97
Excedent de l'exercici	35.844,26	66.215,58
<b>Total Fons Propis</b>	<b>241.388,97</b>	<b>205.544,71</b>

## **9. SITUACIÓ FISCAL**

L'Associació s'ha acollit i aplica el règim fiscal contingut en la Llei 49/2002, de 23 de desembre, de règim fiscal de les entitats sense finalitats lucratives i dels incentius fiscals al mecenatge, segons la qual estan exemptes de l'Impost Sobre Societats. La totalitat de les rendes obtingudes estan contemplades en l'article 6 de l'esmentada Llei com rendes exemptes.

## **10. INGRESSOS I DESPESES**

Els ingressos i les despeses que s'expressen al compte de resultats s'han repartit de la manera que es mostra al següents quadres comparats amb l'exercici anterior.

## INGRESSOS

	<b>PARTIDA</b>	<b>2019</b>	<b>2018</b>
720	Aportacions d'associats	17.652,00	16.641,00
721	Ingressos per activitats i serveis	119.998,39	101.278,25
722	Promocions per a captacions de recursos	10.111,17	13.836,50
723	Ingressos de patrocinadors i col·laboradors	13.227,14	29.488,20
725	Subvencions oficials	205.560,74	214.331,24
726	Conveni ICASS	23.880,00	24.000,00
728	Donacions	61.252,62	49.452,55
759	Altres ingressos de gestió	62,90	1.008,69
	<b>TOTAL INGRESSOS</b>	<b>451.744,96</b>	<b>450.036,43</b>

## DESPESES

	<b>PARTIDA</b>	<b>2019</b>	<b>2018</b>
621	Lloguers i cànons	12.833,26	14.489,53
622	Reparacions i manteniment	2.701,95	2.310,20
623	Serveis exteriors	23.508,22	14.315,76
625	Assegurances	1.841,03	1.776,75
626	Serveis bancaris i comissions	1.600,01	1.725,37
627	Publicitat		3.016,83
628	Subministraments	7.613,02	7.434,63
629	Altres despeses d'explotació	44.067,06	49.825,13
631	Altres tributs	201,30	190,96
640	Sous i salaris	243.191,77	212.091,52
642	Seguretat social a càrrec de l'empresa	71.016,29	66.132,18
649	Altres despeses socials	583,39	1.733,21
662	Interessos		83,18
681	Amortització de l'immobilitzat material	6.743,40	8.695,60
	<b>TOTAL DESPESES</b>	<b>415.900,70</b>	<b>383.820,85</b>

Desglossament de la partida 629. **Altres despeses d'explotació**

<b>PARTIDA</b>	<b>2019</b>	<b>2018</b>
Material d'oficina i informàtica	4.105,40	4.064,14
Despeses de sortides	23.132,81	27.174,98
Despeses Gimnàs	720,00	660,00
Material per activitats i serveis	3.189,24	1.924,43
Despeses per a captació de recursos	5.785,56	5.651,22
Subscripcions a associacions	1.380,52	3.929,02
Desplaçaments i dietes	3.852,12	4.617,69



Comunicacions - correus	240,17	275,86
Neteja	362,56	319,51
Altres despeses i serveis	1.298,68	1.208,28
<b>TOTAL ALTRES DESPESES EXPLOTACIÓ</b>	<b>44.067,06</b>	<b>49.825,13</b>

## 11. SUBVENCIONS, DONACIONS I LLEGATS

La distribució de les subvencions concedides en l'exercici es comptabilitza separant les concedides per administracions públiques de les concedides d'institucions i empreses privades i així ho representem en el següents quadres:

### SUBVENCIONS D'ADMINISTRACIONS PÚBLIQUES

ORGANISME	2019	2018
Ajuntament de Sabadell – Serveis Socials	7.747,64	6.429,03
Ajuntament de Sabadell – Fem Vacances	(3)5.015,75	13.146,50
Generalitat de Catalunya – Joventut	(4)	3.750,00
Generalitat de Catalunya – Serveis Socials	10.000,00	10.000,00
Generalitat de Catalunya – Voluntariat	1.274,60	2.523,00
Generalitat de Catalunya – Salut (2018)	2.500,00	(2)
Generalitat de Catalunya – Empresa i Ocupació	(1)132.861,79	(1)123.942,83
Ajuntament de Barberà del Vallès	10.000,00	2.371,58
Diputació de Barcelona – Pis Pont	8.356,09	7.980,79
Diputació de Barcelona – suport escolar	1.963,00	2.427,00
Down España – Down Catalunya - IRPF Ocupació	9.165,53	5.025,00
Down España – Down Catalunya - IRPF Autonomia		4.350,00
Down Catalunya - IRPF Famílies	8.878,89	12.170,00
Down Catalunya - Generalitat ( COSPE)	2.797,45	2.215,51
<b>TOTAL</b>	<b>200.560,74</b>	<b>196.331,24</b>

(1)Del Departament d'Empresa i Ocupació de la Generalitat de Catalunya s'ha rebut una subvenció per a la Inserció Laboral SIOAS 2019, amb data de resolució el 11/07/2019 i període d'aplicació del servei amb data d'inici el 2/05/2019 i data final el 30/04/2020. Aquesta subvenció s'ha comptabilitzat al compte 130, **Subvencions Oficials de Capital** (136.717,32€). Al final de l'exercici s'ha traspassat al compte 725, **Subvencions Oficials de Capital traspassats al resultat de l'exercici**, la part proporcional als vuit mesos transcorreguts del 2019 (91.144,88€) i la resta (45.572,44€) romandrà al compte 130 pendent d'aplicació fins al final del programa, el 30/04/2020. Així mateix, aquest any s'ha traspassat la part proporcional de la subvenció SIOAS 2018 que va quedar pendent, en espera de finalitzar el programa el 30 d'abril de 2019 (45.523,34€).

Amb data 19 de setembre de 2019 s'ha rebut la **resolució** definitiva de la subvenció rebuda SIOAS 2016. En considerar, la Generalitat, que no s'havien justificat totes les despeses correctament, ens han revocat 3.806,43€.

(2) La subvenció del departament de Salut de La Generalitat corresponent a l'exercici 2018 es concedeix el 15 de març de 2019 i es comptabilitza en aquesta data. Per tant es veu reflexada a la memòria de l'any 2019. No vam poder entrar en la convocatòria del 2019 per haver-se convocat amb una altra nomenclatura i no es va informar a les entitats

(3) Ens han revocat 1.759,25€ de la subvenció del 2018 de l'Ajuntament de Sabadell, ja que no es van cobrir totes les places que s'havien previst. Per tant aquest import es resta de l'import de la subvenció atorgada al 2019, 6.775,00€.

(4) Al 2019 i 2020 la subvenció de Joventut de la Generalitat no ha estat admesa per no complir els requisits.

#### SUBVENCIONS I DONACIONS D'EMPRESES I INSTITUCIONS

<b>ORGANISME</b>	<b>2019</b>	<b>2018</b>
Fundació Privada Pere Barnola	5.000,00	5.000,00
Obra social La Caixa		10.500,00
Obra social La Caixa - beques		2.500,00
Vodafone	10.800,00	23.500,00
Down Catalunya - Fundació Port Aventura	2.427,14	3.988,20
Talleres Pena, S.L.	33.838,16	33.838,15
Tshirt, S.A.		200,00
Star Textil	808,20	
Cultura y Moda	487,63	
Via Corso	1.433,85	1.591,15
Franco Austral, S.L.	140,70	121,60
Wonders	840,00	
Nova Casa Editorial	533,65	521,65
Calzados Danubio, S.L.		570,00
Prefabricaciones y Contratas, S.A.	7.000,00	8.500,00
Sapienta Global, S.L.		2.300,00
ACPRO, S.L.U.		200,00
<b>TOTAL</b>	<b>63.309,36</b>	<b>93.330,75</b>

## 12. ALTRA INFORMACIÓ

Aquest any s'ha renovat l'òrgan de govern de l'associació. Els membres elegits mai han rebut sous per exercir les seves funcions en l'esmentat òrgan i presten la seva dedicació de forma voluntària.

A data 31 de desembre de 2019 hi ha 18 persones amb contracte laboral treballant a l'entitat, de les quals n'hi ha un 75% amb una jornada laboral de més de 30 hores i amb un contracte indefinit. El següent quadre ens les mostra classificades per sexe i categoria professional de manera comparativa respecte l'any 2018:

Categoria professional	2019		2018	
	Dones	Homes	Dones	Homes
Sense estudis				
Estudis primaris		1		1
Estudis secundaris	9	1	4	3
Estudis universitaris	7	0	7	1

Signat per tots els membres de la junta:

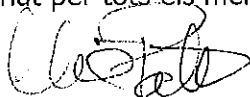

Dolors Pallàs Crespo  
Presidenta

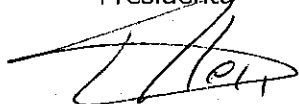

Antònia Fernández Martín  
Secretaria

*Absent per alta regió sanitària*

Antonio Pous Julió  
Vocal



Noemí Albareda Benasco  
Vocal

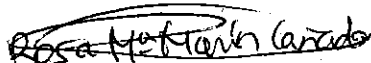

Rosa Ma Marín Cañada  
Vocal

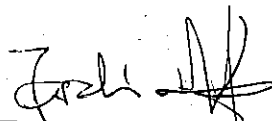

Jordi Núñez Medeiro  
Vicepresident



Ana Flórez Cárcaba  
Tresorera

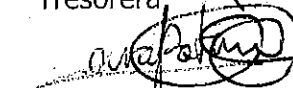

Conrad Botargues Jara  
Vocal

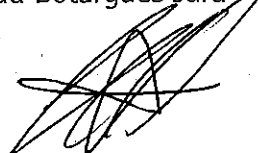

Lidia Sabaté Pes  
Vocal